

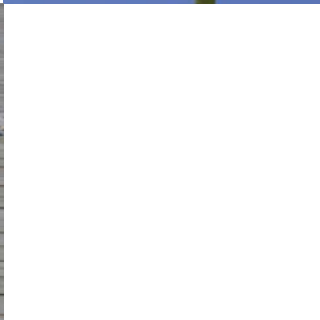

Fundació Hospital Sant Pere Claver

MEMÒRIA 2006

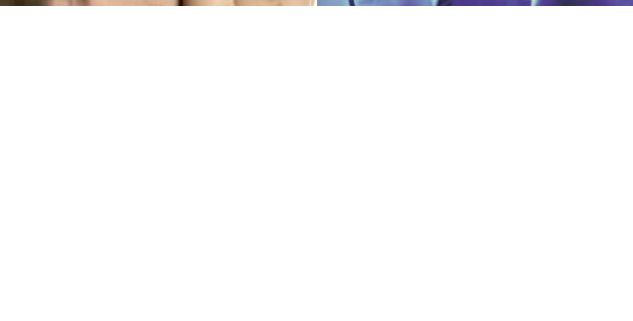

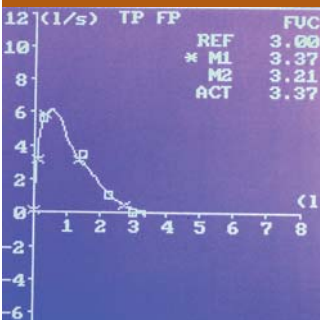
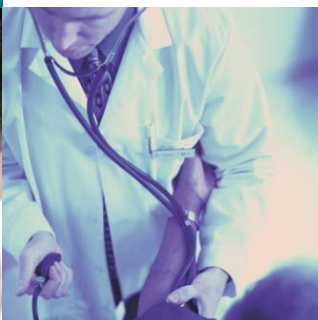

L'any 2006

ha estat un any de canvis importants per la institució i pels serveis que oferim als usuaris i als seus familiars. La Fundació ha rebut també la Medalla d'Honor de la ciutat de Barcelona en reconeixement a la seva llarga trajectòria assistencial i mèdica al districte de Sants-Montjuïc.

Un any més, constatem amb satisfacció, que el 2006 s'ha caracteritzat per un assoliment, gràcies a l'esforç de tots, dels objectius assistencials. Plegats hem treballat amb vocació de servei i hem seguit millorant l'atenció i el servei als nostres usuaris i pacients.

Des d'un punt de vista assistencial i de serveis, la institució ha iniciat una nova línia de treball en l'àmbit dels serveis comunitaris adreçats a la població de referència del districte de Sants-Montjuïc. En aquest sentit, s'ha iniciat la gestió en col·laboració amb l'Ajuntament de Barcelona, del Centre Diürn per a persones sense sostre. Igualment s'han iniciat les gestions per impulsar i disposar en el districte d'una Xarxa d'Habitatges d'integració per a malalts mentals.

La institució ha definit el Pla d'Inversions pels propers anys que té com a elements més significatius un nou equipament en salut mental al barri de la Marina de Barcelona que entrarà en funcionament l'any 2007 i l'ampliació de l'edifici principal de la institució al barri del Poble Sec, prevista per l'any 2008 coincidint amb el 60è aniversari de la Fundació. Aquestes noves inversions han de permetre poder atendre el creixement assistencial actual dels diferents serveis de la Fundació.

Els avenços en la informatització de la institució, així com l'ús de les noves tecnologies en processos assistencials i de gestió, han estat un element que ha facilitat la comunicació interna, aspecte que s'ha reforçat també gràcies a un model de gestió i organització descentralitzat i participatiu amb l'objectiu d'assolir millores de cara a la satisfacció dels nostres usuaris.

Pel que fa a la qualitat, la institució ha aconseguit l'acreditació en base a la norma ISO 9001:2000 i disposa d'un Pla de Qualitat pels propers anys que contempla, entre d'altres, la millora continua i l'avaluació en base models EFQM.

La institució viu doncs un procés de canvi intens, positiu i de consolidació envers el futur que ha de permetre seguir oferint la millor qualitat als nostres usuaris, sobretot a partir de millorar la formació i condicions de feina dels professionals que hi treballen.

L'any 2006 ha estat un any d'importants progressos en aquest sentit, per aconseguir un compromís col·lectiu i d'il·lusió envers el present i futur de la Fundació.

Confiam, doncs, que els propers anys i especialment en el context del 60è aniversari, la Fundació assumeixi amb èxit, gràcies a l'esforç de tots, nous reptes de futur.

Moltes gràcies a tots!

Consell directiu

Carles Descalzi

Gerent

Alfred Moreno

Director Mèdic

David Clusa

Cap del Servei de Salut Mental

Joaquim Corral

Cap de Serveis Comunitaris

Enric Martí

Cap de l'Institut d'Al·lèrgia

Irene López

Secretaria de Direcció

Elisabet Juan

Direcció Tècnica

Laudina Tranche

Direcció d'Infermeria



Recursos humans

Professionals Assistencials

Psiquiatres:	18
Psicòlegs:	28
Metges:	12
Infermeres:	15
Altres categories:	23

Professionals no Assistencials

Direcció i Administració:	21
---------------------------	----

Plantilla total: 117

Plantilla equivalent a temps complet (PPE)*

*a 31 de desembre de 2006

Serveis de Salut Mental



El 2006 ha estat un any de canvis importants a nivell organitzatiu i assistencial dins del servei de Salut Mental (SSM) de la institució. D'acord amb el Pla Director de Salut Mental i Addiccions del Departament de Salut s'han impulsat noves activitats que han situat a la institució en una posició capdavantera en la implantació de noves estratègies d'atenció a la salut mental. Cal destacar també que el servei s'ha acreditat amb èxit en base a la norma ISO 9001:2000, que ha permès la reestructuració i normalització de les tasques diàries, així com la modernització i actualització dels processos de funcionament del servei.

El nivell d'activitat assistencial del 2006 s'ha mantingut estable respecte l'any anterior pel que fa al nombre de pacients atesos i el nombre de primeres visites i successives. Les dades constaten, com passa a tota la xarxa de salut mental, una forta demanda i càrrega assistencial, mantenint ràtios de 10 successives per cada primera a nivell de la primària, mentre que les unitats de psicoteràpia es mantenen ràtios de 25-30 successives per primera.

El principal repte del SSM del 2006 i dels pròxims anys és disminuir la càrrega assistencial dels equips de primària mitjançant la implantació de nous programes que han de permetre assolir ràtios pròxims als dels equips de secundària. Aquests nous programes, especialment el de Suport a l'Atenció Primària, recollits en el Pla Director, han de permetre també una atenció de major qualitat, intensiva, adreçada a la conflictivitat psicològica subjacent a la majoria de la simptomatologia psiquiàtrica, amb atenció familiar adequada i adreçada a la comunitat de referència.

L'Hospital de Dia per Adolescents ha incrementat el nombre de places que ofereix de 20 a 25, i també durant aquest mateix any s'ha establert una nova redistribució de la ciutat de Barcelona, segons la qual, els districtes de Sants-Montjuïc, Les Corts- Sarrià, Ciutat Vella i Sant Martí Sud tenen assignada aquesta institució terapèutica, d'utilització pública i voluntària. Aquest curs, els usuaris del centre han tingut l'oportunitat d'involver-se en un projecte cinematogràfic gràcies a una beca de col·laboració de la Fundació La Caixa.

L'Equip d'Atenció al Menor va completar una reestructuració important del seu Pla Funcional de Suport en Salut Mental de caràcter ambulatori a la Direcció General de Justícia Juvenil. Aquests canvis responen al nou conveni signat entre els Departaments de Salut i de Justícia i comporta bàsicament traslladar i concentrar l'activitat terapèutica fora dels centres educatius de Justícia, concretament al Servei de Mediació i Assessorament Tècnic i a les consultes dels SSM de la FHSPC.

La UPPA (Unitat de Psicoteràpia Psicoanalítica d'Adults) i la UPPIJ (Unitat de Psicoteràpia Psicoanalítica Infanto-Juvenil) han realitzat satisfactòriament la seva tasca de suport i assistència especialitzada en la vessant psicoterapèutica psicodinàmica.

Durant aquest any, la UPPA ha iniciat un nou projecte d'atenció psicoterapèutica a les famílies derivades pels Equips d'Atenció a la Infància i l'Adolescència de l'Ajuntament de Barcelona. També ha estat el primer curs sencer que la UPPIJ ha donat suport a la Unitat d'Escolarització Compartida amb l'Atenció Psicopedagògica (UECAP) de la Fundació ACIS en acord amb el Departament d'Ensenyament.

La UPPIJ ha rebut també durant aquest any la confirmació d'una beca de la Fundació La Caixa per impulsar el projecte de Pensament i Comunicació durant el curs 2006-2007.

Els Centres de Salut Mental per a Adults (CSMA) i el Infanto-Juvenil (CSMIJ) han continuat realitzant la seva activitat en el territori de referència: el districte municipal de Sants-Montjuïc. El CSMIJ ha iniciat aquest any dos nous programes; el programa de trastorns mentals greus i un nou projecte pilot de suport adreçat a totes les ABS del districte, concretament als seus pediatres i infermeres.

Tant el CSMA de Montjuïc com el de Sants han rebut l'encàrrec d'impulsar dos nous programes que ha prioritzat el Pla Director: el mencionat de Suport a l'Assistència Primària de Salut, i un projecte pioner per a la detecció i atenció a la Psicosis Incipient, que haurà de permetre una atenció psicoterapèutica intensiva i precoç dels pacients que manifesten els primers símptomes psicòtics.

	CSMA Montjuïc	CSMA Sants	UPPA
ACTIVITAT AMBULATORIA GLOBAL ADULTS			
Primeres	906	1.286	111
Successives	7.081	10.599	3.698
Total pacients atesos	2.058	2.612	281

	CSMIJ Sants-Montjuïc	UPPIJ	EAM
ACTIVITAT AMBULATORIA GLOBAL INFANTO-JUVENIL			
Primeres	310	89	178
Successives	2.999	2.783	2.217
Total pacients atesos	614	237	255

ACTIVITAT AMBULATORIA DE DIA PER ADOLESCENTS	
Primeres	47
Número d'estades	6.154

DISTRICTE SANTS-MONTJUÏC
176.027 habitants

47,7 % Homes			52
11,5 % nens (0-14)	10,9 % joves (15-24)	57,0 % adults (25-64)	



Serveis comunitaris

El programa de suport a l'Atenció Primària que s'ha iniciat per adults i infants pretén oferir assistència, coordinació i formació als diferents professionals de les ABS de manera que puguin atendre de forma més eficaç els símptomes psicopatològics més freqüents.

Convé també destacar que la institució ha iniciat conjuntament amb Sant Joan de Déu- Serveis de Salut Mental, un nou programa d'atenció a les persones sense llar, de la ciutat de Barcelona, que pateixen algun tipus de trastorn mental. Aquest programa respon a l'encàrrec de la Regidoria de Benestar Social de l'Ajuntament de Barcelona i està integrat per coordinadors del projecte individual del SSM, juntament amb altres professionals psiquiatres i infermeres de l'equip.

L'Àrea de Formació, Docència i Recerca ha experimentat un gran impuls durant aquest any, gràcies sobretot al fet de poder disposar d'un coordinador específic per a aquestes funcions. Els fets més rellevants en aquesta àrea han estat:

- Els SSM s'ha constituït com a unitat docent associada a la unitat docent de Sant Joan de Déu - Serveis de Salut Mental.
- Noves línies de recerca pròpies de cada equipament assistencial i coordinades amb altres entitats i organismes: beques FIS, convenis de col·laboració amb la Universitat de Barcelona.
- Extensió de la col·laboració amb noves entitats per la realització d'activitats de formació d'estudiants de postgrau de diversos centres formatius.
- Aposta continua i creixent per la formació continuada dels professionals com element bàsic i determinant per la qualitat de l'activitat assistencial.

El Centre Integral Zona Franca ocupa una superfície de 820m² distribuïts en tres zones. El **Centre de Dia** és un d'aquests tres espais amb una capacitat d'acollida per a 50 usuaris de 9h a 20h que ofereix als seus usuaris un servei d'atenció social i unitat mòbil, així com també facilita un servei de menjador, tallers socio-educatius, socio-laborals i activitats lúdiques. Un espai obert de relació, de convivència i de trobada d'un conjunt de persones, cada vegada més nombrosos, que ha quedat desarrelat de la societat.

El Centre de Dia compta amb un total de 18 professionals que inclouen diferents especialitats, des d'educadors i integradors socials, així com també, psicòlegs, metges i psiquiatres, entre d'altres que treballen i lluiten cada dia per millorar aquesta realitat latent a Barcelona. Els professionals segueixen una metodologia que evoca a la participació i al canvi d'actituds i aptituds per reconduir la pèrdua d'autonomia i d'integració d'aquest col·lectiu. Facilitar la seva inserció a la ciutat i desenvolupar nous hàbits de vida com millorar la higiene, l'alimentació i l'educació.



El programa **Sense Sostre** de l'Ajuntament de Barcelona té com a principal objectiu conèixer les dinàmiques i situacions de pobresa i exclusió social extrema que hi ha a la ciutat de Barcelona per tal de definir i millorar els recursos d'intervenció. Tanmateix, també intenta donar suport a la població sense sostre per facilitar l'accés i l'atenció dels serveis bàsics com la salut, la formació, la inserció social, l'habitatge i la renda.

El perfil d'usuaris més habituals al Centre de Dia acostumen a ser persones en situació irregular, sense feina, amb problemes de salut mental, sense habitatge per falta d'ingressos o toxicòmans en seguiment o amb tractament amb mediació amb dificultat en el reconeixement de les pròpies limitacions. Aquest perfil correspon majoritàriament a homes d'entre 31 i 50 anys, no obstant, s'està produint un increment molt significatiu de població sense sostre entre els més joves (28%).

Percentatge d'usuaris per edat i sexe:

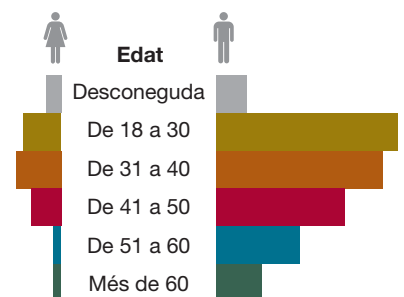

En aquest primer any de vida del projecte que encapçala la Fundació Hospital Sant Pere Claver s'ha pogut donar resposta a les necessitats socials que viuen moltes persones que han estat víctimes d'abandonament, exclusió, marginació o ruptura social a fi de complementar l'atenció educativa i social, i col·laborar amb l'administració local.

Al llarg del 2006 el Centre de Dia de la Zona Franca ha atès a 316 usuaris dels quals la majoria no s'han quedat al centre més de 3 mesos.

2,3 % Dones

20,6 % gent gran (64 i més anys)

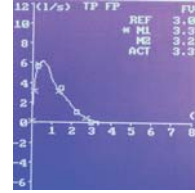

Servei d'Al·lèrgia

El Servei d'Al·lèrgia, creat fa 25 anys, es caracteritza per donar al sistema públic català, un servei de qualitat assistencial on prima l'atenció personalitzada del pacient i el tracte humà, basat en el compliment dels valors que té des de fa 60 anys la Fundació Hospital Sant Pere Claver, entitat sense ànim de lucre.

El Servei d'Al·lèrgia ha experimentat un fort creixement en els darrers anys i s'ha convertit en el proveïdor més important del CatSalut. La seva consolidació com a servei pioner a Catalunya ha donat respostes a les mancances en l'especialitat d'Al·lèrgologia potenciant el camp de la formació amb més de 5.000 estudis l'any i cursos de reciclatge al·lèrgològic per a equips d'atenció primària.



El principal objectiu dels estudis de recerca vinculats amb l'especialitat pretenen treure a la llum nous casos que alhora puguin ser d'interès en els fòrums científics ja siguin locals, nacionals o internacionals per tal d'abordar noves patologies i progressar en el desenvolupament d'aquest camp.



També és un bon exemple el seu afany per seguir organitzant, des de fa més de 20 anys, colònies d'estiu per a infants asmàtics, així com innumerables xerrades que els professionals donen a metges i infermeres de les Àrees Bàsiques de Salut d'arreu del país.

NOMBRE DE VISITES				
	2003	2004	2005	2006
Primeres	5.202	4.917	5.103	5.286
Seguiment	15.883	15.506	16.371	15.938

Cal destacar que la Fundació Hospital Sant Pere Claver gestiona des d'aquest any, com a capdavantera en el sector públic sanitari, juntament amb l'EBA Dreta del Eixample, la primera Unitat d'Al·lèrgia del país en el marc de l'assistència Primària, desplaçant un al·lèrgològic i una infermera dues vegades a la setmana amb resultats molt satisfactoris.

Pel que fa als equipaments, a més dels clàssics kits de diagnòstic *in vivo* per a fer proves cutànies, *pricks* i pegats, i dels equipaments necessaris per a fer proves funcionals respiratòries, el servei ha adquirit aquest any, dues eines modernes que ajuden a completar més acuradament el diagnòstic. El rinòmetre acústic dóna una informació molt valuosa de l'anatomia i morfologia de les fosses nasals, mitjançant una tècnica incruenta i ràpida. El professional pot valorar quan supervisa una rinitis el grau d'obstrucció o la presència d'elements no al·lèrgics que emmascaren o no el diagnòstic de rinitis al·lèrgica; tanmateix es pot constatar el grau d'hiperactivitat nasal específica o inespecífica. En segon lloc, ha adquirit l'aparell que determina l'òxid nítric exhalat en pacients asmàtics, i que ens informa del grau d'inflamació que presenten els bronquis del pacient asmàtic, la qual cosa recollida instantàniament permet a l'especialista establir els criteris terapèutics adients al curs de la malaltia.

El repte del 2006 va consistir en fer el màxim d'exploracions diagnòstiques i historials clínics en un mateix dia amb la finalitat de proporcionar un servei àgil que estalviï temps i absentisme laboral i escolar dels nostres pacients. A més, els usuaris disposen per escrit del seu informe mèdic on hi consta el procés diagnòstic i les mesures terapèutiques aconsellades.

Els professionals del servei tenen una llarga experiència en el sector amb una mitjana superior als 15 anys de dedicació en l'especialitat, la qual cosa es tradueix en un servei eficaç, de confiança i de qualitat per als pacients.

Proves comple



Des de l'any 1982, el Servei de Proves Complementàries de la Fundació Hospital Sant Pere Claver s'ha compromès amb la realització de Proves d'Esforç i Holters de forma eficaç, ràpida i de qualitat. El servei ofereix una atenció individualitzada als usuaris i permet satisfer la demanda creixent dels diagnòstics de patologia cardíaca.

Al llarg del 2006 l'assistència ha estat orientada a dos tipus de pacients. Per una banda, els usuaris procedents dels metges de família i especialistes relacionats en medicina primària, i per l'altra als pacients que han estat ingressats en centres hospitalaris de la XHUP.

El servei ha anat creixent de forma lineal, tan pel que fa al nombre de malalts explorats com pel nombre de metges i aparells tècnics d'electromiografia.

Recentment el servei ha experimentat la incorporació de noves tecnologies digitals i informàtiques en els seus equipaments per tal d'adaptar-se a les noves demandes i oferir el màxim rendiment clínic en l'exploració realitzada. A més, gràcies a aquesta inversió en equipaments, les llistes d'espera s'han reduït i el servei funciona de forma més automatitzada i àgil.

Complementàries

Les principals proves que es realitzen en el servei són:

L'electromiografia és l'estudi electrofisiològic del sistema neuromuscular que complementa l'anàlisi clínica neurològica. Aquesta exploració es dissenya de forma individualitzada en funció del historial i de l'exploració neurològica.

L'ergometria, consisteix en una prova d'esforç que marca el registre electrocardiogràfic continu del pacient durant la realització d'un exercici físic, dinàmic i d'intensitat creixent. La finalitat és el cribatge de la cardiopatia isquèmica, encara que també té d'altres aplicacions com la detecció d'arítmies malignes, estudiar la resposta pressora durant l'esforç físic i valorar la capacitat cardiològica del pacient.

El Holter és l'exploració complementària que es basa en el registre continu de l'electromiograma durant 24 o 48 hores, mitjançant un lector de mides reduïdes, del qual posteriorment s'obté i analitza la informació emmagatzemada durant aquest període de temps. És una prova molt útil en pacients que pateixen tot tipus d'arítmies cardíques, o per a l'estudi de la isquèmia coronària. La demanda d'aquest tipus d'exploració correspon a pacients que tenen símptomes de palpitations, pèrdues de coneixement, inestabilitat cefàlica i dolor precordial.



Evolució ● 2005 - ● 2006

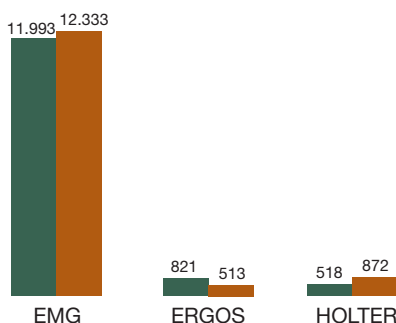

Servei de Clínica Dental

L'activitat de la Clínica Dental de la Fundació Hospital Sant Pere Claver dona cobertura integral als veïns del barri del Poble-Sec i a d'altres col·lectius que requereixen aquest servei de forma urgent, còmode i econòmic i que no troben resposta a través d'altres vies.

Durant l'any 2006 el servei de la Clínica Dental va mantenir el seu sistema d'atenció als usuaris. En una visita ordinària, la infermera rep al pacient a la consulta, pren les dades, omple la fitxa clínica i mentre l'odontòleg el visita se li realitza l'exploració pertinent i s'elabora un pressupost el mateix dia, en funció del diagnòstic.

Amb la reestructuració de la Clínica fa uns anys ha millorat la qualitat de les visites i ha reduït el temps d'espera entre els pacients. Tanmateix, el servei de Clínica Dental ha aconseguit oferir als seus usuaris una atenció individualitzada, de més qualitat i centrada únicament en les necessitats expressades pels pacients a partir de mètodes i tècniques cada vegada més avançats.

La Clínica Dental ha ofert en aquest darrer any una atenció molt més immediata i urgent a l'hora que també ha intentat donar cobertura a persones amb discapacitat que no podien desplaçar-se al centre. A més, l'equip de professionals ha establert un servei de missatgeria que permet als usuaris deixar els seus suggeriments per tal de personalitzar i millorar el funcionament de la consulta.

Al 2006, l'equip de professionals de la Clínica Dental de la FHSPC va constar de dos odontòlegs generals, un cirurgià, infermeres i un ortodontista.

Les principals patologies diagnosticades i visitades al llarg del darrer any han estat malalties periodontals, pulpitis, edentulismes i retinopaties diabètiques.

El nombre de nous pacients atesos al centre ha estat de 462 i 2.047 visites totals de seguiment, de les quals el 90% han estat derivades del Sistema Català de Salut.

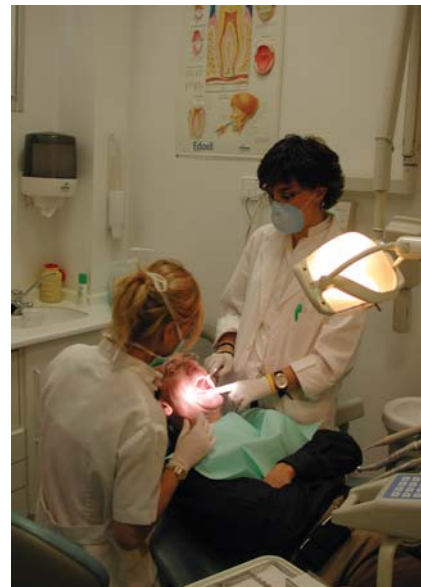

Visites per especialistes

	2005	2006
Pròtesis	205	305
Cirurgia	94	140
Ortodòncia	234	301
Odontologia conservadora	1.801	2.363
Total	2.334	3.109

Evolució ● 2005 - ● 2006

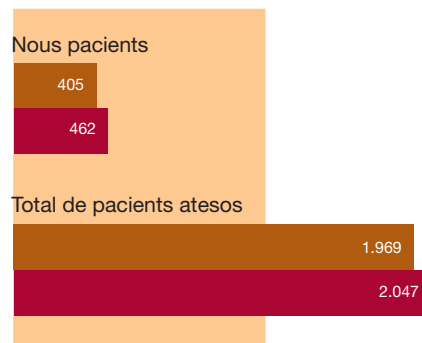

Fets més rellevants 2006

Entrega de la Medalla d'Honor de la ciutat de Barcelona.

Posada en marxa del Centre Diürn de la Zona Franca per a persones sense sostre.

Accreditació ISO 9001:2000

Nous programes en Salut Mental recollits en el Pla Director de Salut Mental i Addiccions del Departament de Salut.

Inici d'activitat odontològica a Sant Joan de Déu - Serveis de Salut Mental.

Principals projectes 2007

Inici de les obres d'ampliació de l'edifici principal de la institució al barri del Poble Sec de Barcelona.

Entrada en funcionament de les noves consultes de Salut Mental al barri de la Marina de Barcelona.

Entrada en funcionament dels Serveis Comunitaris i del Servei de Voluntariat i Cooperació de la Fundació.

Noves inversions tecnològiques al Servei d'Al·lèrgia i d'Exploracions Complementàries.

Elaboració del Pla Estratègic 2008-2012 de la fundació.

Preparació dels actes de la celebració del 60è aniversari de la FHSPC.

Posada en marxa de la Pàgina Web de la fundació.

Qualitat

Durant l'any 2006 la Fundació Hospital Sant Pere Claver ha fet avenços significatius en el desenvolupament del seu Pla de Qualitat. Els fets més rellevants en aquest àmbit han estat els següents:



- Assoliment de la Certificació en base a la Norma ISO 9001:2000 de tots els serveis assistencials de la institució.
- Millora en l'accessibilitat reduint la llista d'espera i la millora de les infraestructures.
- Implementació d'un model de gestió que ha permès avançar envers la millora d'algunes eines: plans funcionals, manuals de gestió, taules d'accions de millora, quadres de comandament...
- Anàlisi i definició del pla de treball per la realització de l'autoavaluació des de la metodologia proposada pel Model Europeu d'excel·lència, EFQM (European Foundation for Quality Management) de millora continua.

Estat econòmic i financer

ACTIU

Immobilitzat net	1.057.963
Despeses a distribuir	884
Existències	601
Deutors	1.546.614
Tresoreria	256.481
Ajustaments per periodització	3.405
Total actiu	2.865.948

PASSIU

Fons social i reserves	1.201.114
Resultat exercici	112.050
Ingressos a distribuir i provissions	395.612
Deutes a llarg	294.273
Deutes a curt	862.899
Ajustaments per periodització	0
Total passiu	2.865.948

COMPTE DE PÈRDUES I GUANYS

	2006	%
Ingressos prestació de serveis	4.885.292	
Altres ingressos explotació	175.180	
Total ingressos explotació	5.060.472	100,0
Compres de materials	58.756	1,2
Altres despeses externes	809.027	16,0
Despesa personal contractat	3.360.476	66,4
Amortitzacions immobilitzat	157.204	3,1
Variació provissions	0	0,0
Altres despeses explotació	478.085	9,4
Total despeses explotació	4.863.548	96,1
Resultats d'explotació	196.924	3,9
Resultats financers	-22799	-1,2
Resultat activitats ordinàries	174.125	3,4
Resultats extraordinaris	-62.075	-1,2
Resultat abans impostos	112.050	2,2
Impost sobre beneficis	0	0,0
Resultat de l'exercici	112.050	2,2



Fundació Hospital Sant Pere Claver

Vila i Vilà, 16
08004 Barcelona
informacio@fhspereclaver.org

Atenció telefònica i informació
93 442 39 03

Programació de visites
93 442 39 02

Gerència, Direcció Mèdica i Administració
93 442 88 29
direccio@fhspereclaver.org

Consulta Externa d'Especialitats Mèdiques
93 442 88 91 / 92

Consulta Externa de Proves Complementàries
93 442 39 03
emg@fhspereclaver.org

Servei d'Al·lèrgia
93 324 88 94

Servei d'Odontologia Clínica Dental
93 443 12 00

GASIR - SAPPİR
93 442 88 94
sappir@terra.es

CSMA Montjuïc
93 442 30 00
csmaspm@fhspereclaver.org



CSMA Sants
Galileu, 158
08004 Barcelona
93 490 46 22
csmas@fhspereclaver.org

CSMIJ Sants-Montjuïc
Mineria, 58-60
Escala b, 1r 2a
08038 Barcelona
93 298 00 22
csmij@fhspereclaver.org



UPPA UPIIJ EAM
Pg. de Montjuïc, 18, baixos
08004 Barcelona
93 324 81 13



Hospital de Dia per a Adolescents
Mare de Déu del Port, 344
08004 Barcelona
93 431 71 26
hddia@fhspereclaver.org



Centre Diürn Zona Franca
c/ 60 núm. 9
08040 Barcelona
93 289 69 07

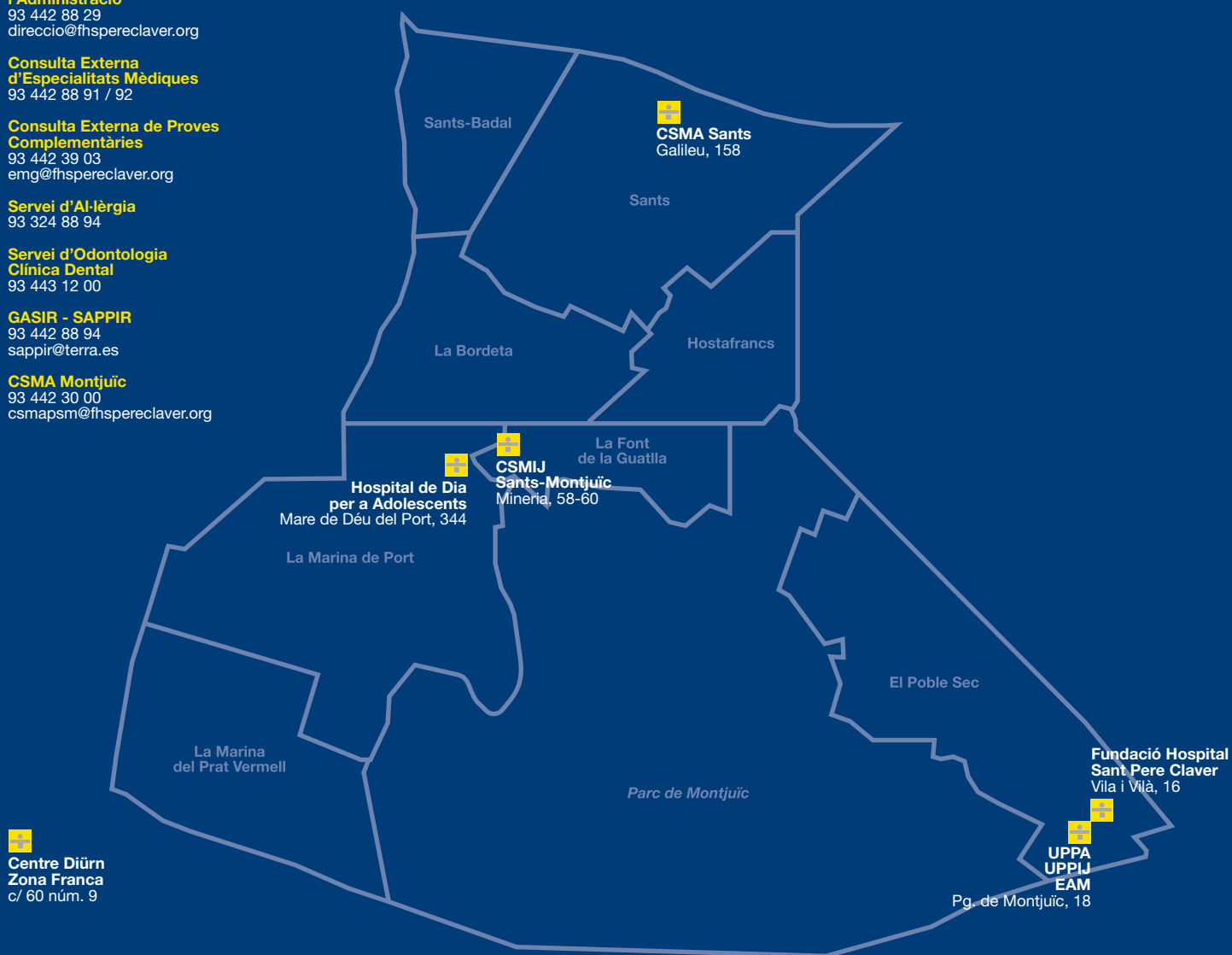

Centre Diürn Zona Franca
c/ 60 núm. 9